Vivre à Boussens

BULLETIN MUNICIPAL - DEUXIÈME SEMESTRE 2021

11 JANVIER 2022

SOMMAIRE

Le mot du Maire › p.1
Réalisations et décisions de la Commune › p.2
Environnement, collectes & obligations › p.8
Hommage, souvenir & devoir de mémoire › p.9
La médiathèque › p.10
École, accueil de loisirs & Forum des associations › p.11
Vie Associative › p.12
État civil › p.16
Démarches administratives › p.17
Boussens Services › p.18

CONCEPTION & IMPRESSION IMPRIM 31 - ESTANCARBON - 05 61 89 09 07

Boussinoises, Boussinois, Chers Amis

Ce bulletin est le deuxième numéro de l'année 2021. Nous avons décidé de le distribuer en ce début de mois de janvier pour vous adresser nos vœux et vous relater la vie de notre commune durant les 6 derniers mois.

J'espère que vous avez pu vivre avec votre famille, vos amis, les traditionnelles fêtes de Noël et du nouvel an. Elles sont synonymes de convivialité, de joie, de bonheur et de retrouvailles, elles sont une étape dans le déroulement de la vie. Les employés communaux ont illuminé tous les quartiers de Boussens, Merci à eux...

Cette année encore, nous n'avons pu organiser les traditionnels "Vœux du Maire" qui nous permettaient de nous retrouver, de nous connaître, d'échanger. La pandémie de covid-19 bouleverse toujours nos vies depuis bientôt deux ans, une nouvelle vague est là, avec un nouveau variant, le "omicron". L'état d'urgence sanitaire est prolongé. Les arrêtés du Préfet nous obligent à nous adapter constamment au gré de l'évolution de l'épidémie.

Un seul conseil :

> ***« prenez soin de vous, prenez soin des autres »***

En termes de décisions, de réalisations, de nouveaux chantiers, de projets, les pages suivantes vont vous éclairer sur les choix du Conseil Municipal durant ces derniers mois. "Notre chantier phare", la rénovation thermique du groupe scolaire est en très bonne voie. Les travaux du city stade vont bientôt démarrer.

Comme vous le savez les élus du Conseil Municipal ont souhaité mettre l'accent sur la jeunesse et plus particulièrement "les ados". Des journées ont été organisée avec un réel succès, d'autres le seront en 2022... L'accompagnement de la jeunesse, l'école, le "mieux vivre", le "lien social" sont nos objectifs. La recherche d'un nouveau médecin est bien sûr d'actualité comme le maintien de nos commerces et services. À ce propos plusieurs d'entre-nous oublient qu'il y a une pharmacie à Boussens... Personnellement, je souhaite qu'elle survive longtemps encore... La vie, l'évolution d'un village, ce n'est pas qu'une affaire d'élus, c'est une responsabilité collective...

Je voudrais à cet instant, plus précisément, évoquer et remercier tous les acteurs de la vie communale qui ont contribué à donner encore plus d'éclat à BOUSSENS en cette année 2021 :

- Merci à mes collègues du Conseil Municipal pour leur assiduité, leur implication, leur confiance,
- Merci aux personnels des services municipaux dévoués et compétents, sous la direction de Guylaine,
- Merci aux enseignants, je salue l'excellent fonctionnement du RPI, je salue les enseignantes,
- Merci aux associations, à ceux qui les animent et les font vivre bénévolement...
- Merci à tous les services extérieurs et à la "ComCom", ils rendent notre quotidien plus facile,
- Merci aux actifs de la commune, aux entreprises, artisans, commerçants, professions libérales...

Les Conseillers Municipaux, les personnels communaux et moi-même vous adressons un message d'espoir pour 2022, avec toute notre amitié : "*Une belle année, une bataille gagnée contre le virus, que 2022, pour vous toutes, pour vous tous, pour vos proches, pour ceux qui vous sont chers, vous apporte : santé, joies, bonheur et réussite dans vos projets.*"

Christian SANS, votre Maire

L'ACTIVITÉ DU CONSEIL MUNICIPAL

Durant l'année 2021, le conseil Municipal s'est réuni à 12 reprises et a pris 99 délibérations. Depuis le dernier bulletin, distribué au mois de juillet, le Conseil municipal a pris plusieurs décisions et engagé plusieurs chantiers... qui sont exposés ci-après...

ADMINISTRATION GÉNÉRALE

Organisation des manifestations de fin d'année

En raison de la situation sanitaire, des recommandations de l'ARS et du Préfet, le Conseil Municipal, à son grand regret, a dû modifier les invitations pour les moments de convivialité traditionnellement programmés en fin d'année : ▶Le repas des ainés qui devait être servi le Samedi 18 décembre 2021, à 12 heures, à l'Auberge du Pont des Meuniers à Martres-Tolosane a été annulé. ▶Les colis destinés à celles et ceux qui ont déjà fêté leurs 70 printemps ont été distribués par les Conseillers Municipaux. Il a fallu partager, car cette distribution générale n'était pas prévue, avant la suppression du repas... Nous avons entendu quelques réflexions, c'est dommage... ▶Le Noël des Personnels qui devait les regrouper autour d'un apéritif dînatoire avec les élus, le Vendredi 17 Décembre 2021 à partir de 19h a été aussi annulé. ▶Quant à la traditionnelle manifestation dite "Vœux du Maire", elle n'aura pas lieu, toujours pour les mêmes raisons.

Alors "certains" diront que la Mairie a fait des économies !!! car ils ignorent combien cette épidémie avec les mesures sanitaires obligatoires a coûté en produits, en personnels supplémentaires, en dispositifs et en matériel. De plus, se sont ajoutées les annulations de loyer pour les commerçants et artisans locataires de la Mairie... **OUI la Covid a coûté plus cher que les économies réalisées sur les moments festifs**.

Personnel communal : passage aux 1607 heures au 01/01/2022

La loi n°2019-828 du 6 août 2019 sur la transformation de la fonction publique oblige les collectivités à revoir le temps de travail du personnel communal qui doit être de 1607 heures annuelles. Des propositions de réorganisation sont faites. Elles sont soumises au Comité Technique Paritaire du Centre de Gestion de la Fonction Publique pour validation. Le passage aux 1607 heures est effectif depuis 01/01/2022.

Assurances communales

Mise en place d'une consultation pour les compagnies d'assurance. Assistance à la mise en concurrence. Pour respecter la réglementation en matière de commande publique, il convenait de mettre en place une mise en concurrence. S'agissant d'une consultation très spécialisée, il a été décidé que la commune serait assistée dans cette démarche par l'organisme ARIMA qui effectuerait cette prestation pour un montant HT de 2250 €.

Marchés d'assurance suite à appel d'offres. Désignation de la compagnie retenue. Après l'analyse des offres effectuée par la Société ARIMA qui avait été désignée pour effectuer ce travail, la compagnie la mieux "disante" : la SMACL a été retenue. Elle a présenté une offre d'un montant de : ▶22 718,76 € pour le Lot 1 "Dommages aux biens" ▶3 117,09 € pour le Lot 2 "Assurance des responsabilités et des Risques annexes" ▶2 872.04 € pour le Lot 3 "Assurance des véhicules et des risques annexes" ▶127.84 € pour le Lot 4 "Assurance Protection Fonctionnelle des Agents et des Elus".

Restauration scolaire

Depuis la rentrée scolaire de septembre, les repas de la cantine sont fournis par un nouveau prestataire. Après enquête auprès des personnels de service, de surveillance, des élèves et observations faites par les élus, on peut affirmer que la qualité, la quantité, le suivi, n'ont rien à voir avec le fournisseur précédent. C'est une satisfaction car le choix était difficile et le tarif plus élevé. Le repas de Noël était paraît-il succulent. Pour rappel, le nouveau prestataire qui fournit les repas est la cuisine centrale de Lugaran à Gourdan-Polignan. Les menus sont consultables journellement sur le site de Boussens.

Après modification

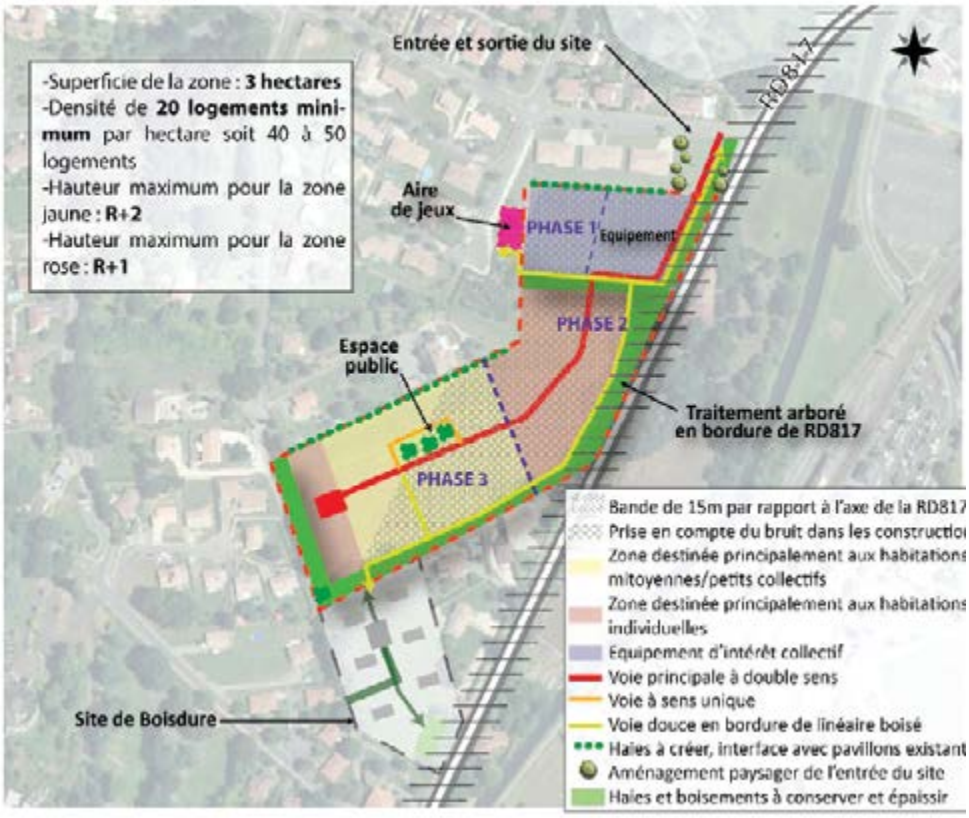

Modification simplifiée du PLU

La commune de Boussens est sollicitée par des dentistes qui souhaitent y installer leur cabinet. Le site pressenti implique une modification simplifiée du PLU : l'orientation d'aménagement doit être reformulée et redessinée, le règlement écrit doit être corrigé. Cette mission a été confiée au bureau d'études E2D de Toulouse qui a élaboré la dernière révision du PLU. Cette modification fera l'objet d'une mise à disposition du public pendant un délai d'un mois minimum, entre le 10 janvier et le 10 février 2022. Initialement, cette zone était entièrement destinée à un développement de l'habitat.

Déplacement des panneaux d'agglomération

La Commune de Martres-Tolosane vient d'installer des panneaux d'agglomération au quartier "La Rivière", limitrophe avec notre Commune. Afin d'harmoniser la limitation de vitesse sur la RD 817 mais aussi de répondre à la demande des riverains, il est proposé de déplacer le panneau de "Boussens" au même endroit. De fait la vitesse sera limitée en continuité à 50 Kms/h sur le quartier "La Rivière" et toute la traversée de Boussens.

Nouvelles adresses postales

1) L'impasse de Pentens

Les travaux de réalisation du lotissement "Pentens2" sont terminés, plusieurs lots sont en construction. À la demande des services postaux, il a fallu créer les adresses postales des propriétaires des lots : la rue a été nommée "Impasse de Pentens" et les lots numérotés de 1 à 6.

2) Le hameau des Caussades

Les 14 pavillons construits par ALTEAL seront terminés au mois d'avril 2022, les attributions sont déjà faites. Cette nouvelle rue sera nommée "le hameau des Caussades"et les pavillons numérotés de 1 à 14.

Achat de parcelles avenue des Caussades

La commune poursuit son objectif de constituer des réserves foncières. Les parcelles cadastrées section B Numéros 654 / 655 / 658 qui jouxtent la parcelle communale 651 achetée précédemment, sont en cours d'acquisition pour 1 € le mètre carré. La parcelle cadastrée section B Numéro 658 voisine des précédentes est aussi convoitée. Le propriétaire est décédé depuis plus de trente ans. Aucun héritier ne s'est manifesté. Une enquête a été réalisée auprès des services du cadastre et des contributions foncières. Ce bien peut revenir de plein droit à la Commune qui va faire le nécessaire.

Cession de parcelles à l'AGAPEI

Il y a plusieurs années, la commune de Boussens avait été sollicitée par l'AGAPEI d'Aurignac qui était en recherche d'un terrain afin d' implanter un centre d'accueil pour les personnes en situation de handicap. Ce projet est toujours d'actualité, il sera réalisé sur la parcelle cadastrée Section B Numéro 650 dans sa totalité ainsi qu'une partie de la parcelle cadastrée Section B Numéro 539 qui vont faire l'objet d'une cession par la commune à l'AGAPEI, entre la voie ferrée et l'avenue des Caussades.

Location du poste de garde "ELF"

La société YES, agence d'intérim, a souscrit un bail commercial pour les locaux du poste de garde de l'ancien site d'Elf Aquitaine, rénové. Le montant du loyer mensuel est de 500 € TTC depuis le 15 septembre 2021.

Demande de création d'un poste de magistrat pour les mineurs à ST GAUDENS

Les élus de la commune de Boussens ont été sollicités pour soutenir une demande de création d'un poste de magistrat pour les mineurs à Saint-Gaudens. Ces affaires sont aujourd'hui traitées à Toulouse : la distance et le temps de traitement des dossiers, dans un contexte de saturation de la justice, font courir un risque important aux mineurs concernés qui ne peuvent être protégés dans l'urgence. **La création d'un poste de magistrat à St-Gaudens est soutenue à l'unanimité du Conseil Municipal pour une justice pour tous et pour toutes**.

TRAVAUX EN COURS ET A VENIR DANS LA COMMUNE

La rénovation énergétique des bâtiments scolaires décrite dans le numéro précédent

Appel d'offres pour le choix des entreprises (Montants HT) :

▶ **Lot 1** - Démolition et Gros Œuvre – Entreprise Sedec pour 60 264.21 €.

▶ **Lot 2** - Isolation thermique par l'extérieur, bardage - sas Sylvea pour 218 258.18 €.

▶ **Lot 3** - Menuiseries extérieures aluminium et serrurerie - Entreprise Fourcade pour 180 854.06 €

▶ **Lot 4** – Menuiseries intérieures bois – sarl Concept Creation Bois pour 24 250.00 €

▶ **Lot 5** – Plâtrerie, faux-plafonds, isolation – sarl Pages & Fils pour 32 664.00 €

▶ **Lot 6** – Electricité – Entreprise C2G Elec pour 17 174.01 €

▶ **Lot 7** – Chauffage bois, ventilation, plomberie – sa Alibert & Fils pour 163 000 €

▶ **Lot 8** – Peinture – Entreprise Lorenzi pour 24 367.00 €

Les travaux se déroulent conformément au planning, c'est un chantier compliqué qui doit se "câler" sur les absences des élèves. Ce n'est pas toujours facile, mais la bonne volonté de tous permet d'avancer. Merci pour leur compréhension : aux élèves, aux enseignants, aux personnels, aux animateurs de l'ALAE. Ce chantier sera terminé au printemps, notre école sera : ▶ Plus accueillante, plus belle, ▶ Moins énergivore et donc économe en énergie, ▶ Asservie aux besoins de chauffage par un automatisme, ▶ Consommatrice d'énergie renouvelable : granulé bois.

Travaux supplémentaires : la création d'une sortie de secours dans le dortoir des enfants de l'école maternelle a été exigée par la Commission de Sécurité.

La réfection du plafond de la cantine scolaire

Le plafond de la cantine avait été repeint à la suite d'un incendie ce qui avait modifié les propriétés acoustiques des dalles. La salle était devenue très bruyante. Le remplacement de ces dalles ainsi que le système d'éclairage pour adopter une solution plus économique ont été décidés par le Conseil Municipal. Des devis ont été demandés aux entreprises titulaires du marché à bons de commandes. L'entreprise Oliveira-Rogel a réalisé le remplacement des dalles pour un montant HT de 5 609.86 € et l'entreprise ERD le remplacement de l'éclairage actuel par des dalles led pour un montant HT de 3 547 €. Une aide financière a été demandée auprès du Conseil Départemental de la Haute-Garonne. La photo, en page 2, du repas des enfants montre ce nouveau plafond.

Les aménagements de loisirs, déjà présentés dans le numéro précédent

1) Aménagement d'agrès Fitness extérieurs et d'un streetwork out.

Le Conseil Municipal s'est engagé dans son programme à ajouter une base sportive de plein air sur la Commune. Une consultation a été réalisée pour la fourniture des équipements nécessaires. Les propositions suivantes ont été retenues par la commission "jeunes" : ▶ Entreprise sasu Coala de Nîmes pour un montant total HT de 28 955 €. ▶ Entreprise A2J SO de Castelsarrazin pour un montant HT de 2 600 €. ▶ Entreprise Husson de Lapoutroie (68) pour un montant HT de 13 384,50 €.

2) Aménagement, fourniture et installation d'un terrain multisports.

Dans la même optique que ci-dessus, les membres de la commission "jeunes" proposent l'installation d'un terrain multisports sur une partie du terrain de pétanque devant la Mairie.

Les travaux d'aménagement seront faits par l'Entreprise Naudin de Cazères/Garonne pour un montant de 16691,60 € HT. Après consultation, il est proposé de confier la fourniture du matériel à la Société Husson de Lapoutroie (68) pour un montant total HT de 36 461,80 €. Une aide financière est demandée au Conseil Départemental et à la Région Occitanie. **Les travaux vont être réalisés dans les prochains mois.**

L'installation de la fibre

Les travaux se poursuivent, beaucoup de branchements sont réalisés. Les premiers ont été faits sur le plateau. Aujourd'hui les opérateurs interviennent dans le village. La totalité des abonnés devrait être raccordée d'ici quelques mois.

IMPORTANT
Même si vous n'en voyez pas l'utilité, aujourd'hui, il vous est conseillé de demander le raccordement auprès de votre opérateur, car un jour !! le réseau "cuivre" disparaîtra, faute d'entretien !!

Le passage piéton protégé au carrefour à feux sur la RD817

Le passage piéton est équipé d'un système d'éclairement expérimental Flowell depuis cet été. Des mesures sont faites, des attitudes observées, des réglages effectués. Des modifications vont être faites pour améliorer les résultats. Il existe 4 ou 5 systèmes équivalents en France qui permettent de tester les comportements des piétons et des automobilistes afin de faire progresser la sécurité routière.

La rue de la Poste

La restructuration de la rue de la poste avec modernisation des réseaux est programmée dans le "pool" 2022. Les travaux commenceront en début d'année, ils concerneront l'effacement des réseaux électriques et de télécommunication. Ces travaux sur la rue de la poste vont permettre de réorganiser la circulation dans le quartier et ainsi, d'apporter des solutions à plusieurs problèmes, dénoncés par les riverains : stationnement intempestifs, croisement difficiles, excès de vitesse, incivilités...

Le projet de circulation modifiée est présenté sur le plan ci-dessous : ▶ La rue du Port deviendrait à sens unique "descendant vers le lac", ▶ La rue de Baradas serait maintenue dans son sens unique, ▶ L'avenue du Lac conserverait le double sens de circulation, ▶ La rue des Jardins serait à sens unique mais inversé, ▶ La rue de la Poste serait divisée en 3 tronçons : le bas "côté Lac" à 2 sens, le haut "côté Poste" à 2 sens, l'intermédiaire à sens unique "montant".

Les trottoirs de l'avenue des Caussades

La réfection des trottoirs sur la voie départementale 62C dénommée "Avenue des Caussades", présentée dans le dernier numéro va être réalisée au printemps...

Le projet d'un piétonnier

La liaison piétonne entre l'avenue des Caussades et le rond-point d'Aurignac en bordure de la RD 62 est envisagée, car le secteur est très fréquenté et la sécurité n'est pas garantie. Une étude sera engagée dans les prochains mois.

La mise aux normes de l'éclairage du parking de l'ancien site d'Elf

Dans un souci d'économie, il est nécessaire de mettre aux normes l'éclairage du parking extérieur de l'ancien site d'Elf. Un devis a été demandé à l'Entreprise ERD, la dépense s'élève à : 8 813 € HT, les travaux vont être faits.

La rénovation de l'éclairage des 3 courts de tennis extérieurs

La rénovation de l'éclairage, très ancien, des 3 courts de tennis extérieurs va être faite par le SDEHG. La dépense à la charge de la Commune sera de 27 506 € pour un coût total de 62 000 €

La réfection de l'éclairage de l'ALAE

Il est nécessaire de remplacer le système d'éclairage de l'ALAE qui est défectueux. Il conviendrait de le remplacer par des dalles LED plus économiques. L'entreprise ERD réalisera cette prestation pour un montant HT de 3 677 €. Une aide financière du Conseil Départemental a été sollicitée.

L'installation des défibrillateurs

Plusieurs défibrillateurs ont été achetés, il convient de les installer en divers points de la Commune. Cette installation nécessite une alimentation électrique. Un devis a été demandé à l'Entreprise ERD qui fournirait cette prestation pour la somme de 2 494 € HT. Les sites retenus sont : la Maison de Santé, la Superette, le Camping Municipal, le Bâtiment la Lanne, la Salle de Karaté.

L'isolation des toitures des logements communaux

Les toitures de plusieurs pavillons de la cité la Lanne, notamment, ont été refaits, en partie ou complètement. Dans les prochains mois, sera réalisée une isolation des combles, financée par des fonds d'Etat.

Les trottoirs du Plateau

La réfection qui concerne la rue du Plateau et le chemin du Pradet devrait être réalisée au printemps. La solution retenue est "l'enrobé" pour les travaux d'édilités prévus en 2022 : ▶ Rue du Plateau finition en BBSG0/10 pour un montant de 48 862,80 € TTC ▶ Chemin du Pradet finition en BBSG0/10 pour un montant de 29 685,60 € TTC. **Ces travaux sont financés par la commune et subventionnés par le Conseil Départemental.**

Le projet de rénovation de la toiture du gymnase

L'étude de faisabilité est terminée. Un architecte va être désigné, un permis de construire déposé, des entreprises retenues par appel d'offres. Ce chantier devrait être réalisé après l'été 2022.

La réfection totale du logement 3 rue des Acacias

Le logement communal situé 3 rue des Acacias a été libéré. Des travaux importants sont nécessaires avant sa relocation. Ils sont réalisés par les entreprises titulaires du marché à bons de commande. Compte tenu du coût important de ces travaux, 35000 €, le Conseil Municipal a décidé de porter le montant du loyer mensuel de ce logement à 650 €.

La réfection des allées du cimetière

Le projet de réfection des allées par une solution enherbée, initialement envisagé, a été abandonné et une solution durable avec un entretien minimum a été envisagée. Après visite sur les lieux, il faudrait profiter de ces travaux pour réaliser un assainissement pluvial afin d'éviter l'inondation de certains caveaux. L'entreprise titulaire du marché du pool routier, Spie Batignolles Mallet, a été consultée. Ces travaux peuvent bénéficier d'une aide du Conseil Départemental. La dépense totale s'élève à 69 989.30 € HT. Le chantier sera réalisé en 2022.

La pose et fourniture d'un columbarium et de cavurnes au cimetière

Ce sujet a été abordé dans le numéro précédent, mais l'Entreprise MEDOUS de Cazères/Garonne qui avait édifié les précédents monuments et retenue pour cette opération a été retardée à la suite de problèmes d'approvisionnement liés à l'épidémie Covid. Nous espérons que ces monuments seront érigés dans les prochains mois.

L'étude de faisabilité du chauffage des Bâtiments de l'ancien site d'Elf

Il serait judicieux de remplacer le système de chauffage des bâtiments, actuellement loués à Vitesco et Enedis, qui n'est pas performant et qui est très onéreux. Il est envisagé de faire réaliser une étude de faisabilité par un organisme spécialisé "EREAH" pour un montant HT de 4 800 € et de solliciter l'aide financière de l'ADEME et de la Région Occitanie.

Le projet de centrale photovoltaïque sur la Commune

La Mairie a été contactée par la Société WPD qui souhaiterait implanter un champ photovoltaïque sur la parcelle communale cadastrée Section B Numéro 496 Lieudit Bousquet. Ce projet viendrait en continuité d'un champ implanté sur la Commune de Mancioux. Le Conseil Municipal répond favorablement à la demande de bail emphytéotique sachant que cette parcelle était l'ancien parking des "anciens grands bureaux ELF", elle est située dans le périmètre Sévéso d'Antargaz et donc inutilisable.

Le socle numérique dans les écoles élémentaires

L'acquisition du matériel informatique destiné aux écoles est en cours...

Le Renouvellement matériel informatique du Secrétariat

Il est nécessaire de renouveler le parc informatique du Secrétariat. La Société LOREMA qui assure la maintenance de ce matériel fournirait ce matériel pour un montant total de 2 854 € HT ainsi que l'ordinateur portable de la salle du Conseil Municipal pour un montant de 834 € HT. Une aide financière peut être sollicitée auprès du Conseil Départemental.

À BOUSSENS, MAIS OÙ ?

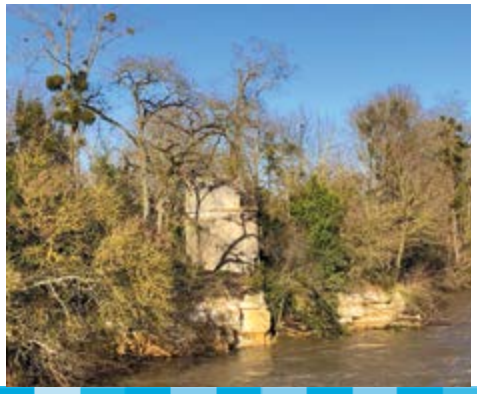

ENVIRONNEMENT, COLLECTES & OBLIGATIONS

L'opération "Nettoyons la nature" a eu lieu le 26 septembre 2021, nous étions une cinquantaine, un beau moment de "partage citoyen" et éducatif...

La collecte incitative

NOUS, *(locataires, propriétaires ou occupants)* DEVONS TOUS répondre imperativement à l'enquête en cours afin d'être facturés en fonction de nos besoins. l'absence de réponse à l'enquête se traduira par l'application du tarif le PLUS CHER...

Les collectes sont programmées dans un calendrier, ci-contre, mais déjà distribué. Vous devez respecter les jours de passage et ne pas laisser vos poubelles sur le trottoir. **La poubelle jaune ne doit contenir que des "DÉCHETS RECYCLABLES"** et surtout pas d'ordures ménagères, sous peine de ne pas être collectée. **Les déchets verts, de jardin, ne seront plus collectés à partir du mois de juillet 2022**.

Les obligations

▶ **A propos de la taille des haies,** chacun, doit entretenir sa haie. En bordure de voie publique, sa hauteur doit être limitée à 2 mètres et sa végétation ne doit pas déborder sur le trottoir. Les règles sont les mêmes pour les haies séparatives entre les parcelles.

▶ **A propos de la propreté de nos trottoirs,** chacun est invité, comme le dit la loi : *"à balayer devant sa porte et même à arracher les herbes !!!"*. Ce sera une bonne action, en cette période où les désherbants sont interdits...
RAPPEL : le stationnement des véhicules y est INTERDIT.

▶ **A propos de la tranquillité,** là aussi quelques règles élémentaires à respecter : horaires, bruits...

Ces obligations ne sont en fait que des règles de "bon voisinage", de "respect pour les autres", de participation à donner "une belle image de son village.

Suzanne SIRVENT

Suzanne, comme nous l'appelions tous, familièrement, était Boussinoise de cœur, elle était notre correspondante de la Dépêche, mais elle était plus que ça, elle était membre de plusieurs associations.

Son rêve secret était de vivre à Boussens la dernière période de sa vie... Mais un destin cruel, un moment de folie en a décidé autrement à la fin du mois de juillet dernier.

Lors de ses obsèques à Mondavezan, le Maire J. Gros a lu mon message :

« Merci Suzanne pour ton attachement à Boussens, aux Boussinois, à nos associations, à la vie du village dont tu relatais sans cesse l'actualité avec le souci de la précision. Merci Suzanne pour ton intelligence, ton dévouement, pour ta compétence...

Merci Suzanne pour ta fidélité, ton amitié, pour tes valeurs humaines...nous ne t'oublierons pas, tu seras toujours présente dans nos manifestations, parmi "los dançaïres", à la table de nos repas...

Merci Suzanne, tu étais une grande dame, nous t'aimions TOUS ».

Christian SANS

La cérémonie du 11 novembre 2021

Le 11 novembre 2021, nous permettait de renouer avec la tradition après ces mois de confinement et d'interdictions ou de recommandations diverses. Les enfants, les porte-drapeaux, les anciens combattants, le Chœur des 3 vallées, les pompiers, les gendarmes, les représentants des associations, les employés communaux, les élus et la population étaient présents, et bien sûr notre fidèle musicien : Benoit. Minute de silence, Marseillaise chantée, musiques militaires, message officiel... et moment de convivialité dans le respect des mesures sanitaires.

Le devoir de mémoire

M. Fajerwerg, administré de la commune et ancien conseiller municipal, a obtenu les palmes académiques, il s'exprime : *« En janvier 2020 j'ai reçu un courrier, provenant de la Préfecture de Toulouse émanant du Cabinet de Monsieur le Préfet de la Haute Garonne, M. Guyot, courrier qui me signifiait que par ordre du premier Ministre j'étais Promu au Grade de Commandeur des Palmes Académiques à titre exceptionnel pour récompense de mon travail sur la Mémoire. Ce n'est que le 24 novembre 2021, à cause du Covid, que Monsieur Hervé Bouquet, secrétaire Général d'académie, m'a remis cette décoration.*

C'est donc quoi ce travail de Mémoire ?

Une famille a eu le courage de cacher mon frère et moi-même des rafles d'enfants juifs perpétuées par les soldats allemands durant la seconde guerre mondiale (1940-1944). Après de multiples recherches, je l'ai retrouvée, à Estadens. Cette famille a été nommée Juste parmi les Nations.

Suite à cette action, j'ai décidé qu'il était de mon devoir de prendre mon bâton de Pèlerin et de narrer ces évènements auprès des élèves des collèges et des lycées...»... Bravo RENÉ !!

LA MÉDIATHÈQUE

COTISATION ANNUELLE
- ▶ 3€ pour les adultes Boussinois
- ▶ 5€ pour les adultes de l'extérieur
- ▶ GRATUIT pour tous les enfants de moins de 18 ans.
- ▶ GRATUIT pour les demandeurs d'emploi

POSTE INFORMATIQUE
- ▶ 10€ /an ou 1€ / l'heure

NOUS VOUS ACCUEILLONS
- ▶ Les lundis de 13h30 à 17h
- ▶ Les mercredis de 10h à 12h et 13h30 à 17h
- ▶ Et les vendredis de 13h30 à 18h

Comme chaque année, **les nouveautés sont là !** Venez les découvrir ! Romans du terroir, romans policiers, romans historiques, romans feel good : on pense à tout le monde !!! Derniers achats de novembre 2021 : vous pouvez regarder sur le site de la Mairie (onglet Médiathèque) où nous mettons la liste des dernières nouveautés enregistrées. La liste sera consultable dès la mi-janvier 2022. Les livres et les CD sont disponibles au prêt dès la fin du catalogage et de la plastification.

Pour voir les nouveautés de la Médiathèque ainsi que les infos à ne pas manquer : rendez-vous sur le site de la MAIRIE DE Boussens, onglet "Médiathèque"

La salle d'exposition est prêtée gratuitement aux artistes, alors n'hésitez pas ! exposez vos œuvres !!!

Pour d'autres informations, demandez à l'accueil de la médiathèque.

RAPPEL ANIMATIONS

▶ Du 8 au 29 septembre 2021
Exposition Peintures de l'association PYRENEES EXPRESSION

▶ Du 4 au 29 octobre 2021
Exposition PHOTOS de M. NICOLAS BERNIE

▶ Du 5 novembre au 1er décembre 2021
Exposition Peintures de l'association MELI-MELO CREATIF

▶ DU 15 au 19 novembre
Exposition des Dessins du concours organisé par la mairie sur le thème « Dessine-moi Boussens »

▶ Mercredi 1er décembre 2021
Animation / Présentation de produits à l'Aloe Vera. Isabelle Touzanne, thérapeute en Reiki et hypnothérapeute à Boussens depuis 2013 désire que ses séances soient un moment agréable de détente et de travail personnel sur soi, car chaque moment de notre vie est important. Pour cela, elle propose en plus des produits à l'Aloé Véra pour le corps, le visage, le bien-être, le sommeil, contre les coups de fatigue, le système immunitaire, des parfums divers également.

ANIMATIONS À VENIR

Nous retrouverons Mme Laffont (bijoux & accessoires divers) **au mois de mai 2022, le 18,** à confirmer - pour la fête des mères !! (Animation de décembre 2021 annulée)

"Il y a des personnes qui restent dans nos cœurs, même si elles ne sont plus dans nos vies"

"Il n'y a pas de mot pour exprimer cette tristesse. Au revoir Nicole, ma collègue et amie"
Karine

ÉCOLE / ACCUEIL DE LOISIRS

L'ALSH

Comme d'habitude, qui dit "nouvelle année scolaire" dit "plein de nouvelles aventures avec les enfants". Tout le monde était au rendez-vous et heureux de se retrouver après un bel été. L'accueil de loisirs se réorganise au fil des protocoles sanitaires.

Depuis le 25 octobre, les travaux de rénovation des écoles ayant démarré, nous avons pendant les vacances, ainsi que les mercredis après-midi, déménagé l'ALSH dans la salle des associations de Boussens. Chaque mercredi après-midi, les enfants peuvent découvrir différentes activités : grands jeux, sports, activités culturelles, manuelles, cuisine... La programmation mensuelle est toujours affichée sur le panneau devant l'école. Que les enfants déjeunent à la cantine ou pas, ils peuvent venir participer aux activités.

Pendant les vacances d'Automne les enfants ont découvert l'*ALSH Transilvania de Boussens*. Ils ont réalisé de monstrueuses créations, fait de mystérieuses expériences, participé au grand jeu Sorcières et sortilèges ainsi qu'aux olympiades d'Halloween et partagé le repas de l'horreur qu'ils ont cuisiné eux même... La semaine s'est terminée par une sortie au *P'tit monde de Rico* où les plus grands ont fait un Escape Game et les plus petits ont pu s'immerger dans le monde des *Legos* et des *Playmobils*.

Classe CE1-CE2

La préparation des fêtes de fin d'année reste un grand moment pour les enfants, à la cantine le calendrier de l'avent cache de nombreux défis rigolos à relever tous ensemble. La semaine de la laïcité, du 5 au 9 décembre, a pour thème cette année "Citoyens de la république, Artisan du bien commun", les enfants ont exprimé leurs idées sur ce qu'ils feraient du monde de demain sur une grande fresque. Des boîtes à cadeaux ont été réalisées pour les personnes défavorisées, les enfants sont toujours partants dès qu'il s'agit de solidarité...

Que nous réserve 2022 ?... Un beau projet sur Boussens en partenariat avec l'école ainsi qu'un partenariat avec la Mairie pour le carnaval et bien d'autres beaux moments...

VIE ASSOCIATIVE

FORUM DES ASSOCIATIONS

Une Belle réussite pour le Forum des Associations

La motivation et l'engagement du monde associatif étaient au rendez-vous en cette belle journée ensoleillée du samedi 11 septembre 2021. Merci à tous les bénévoles de nos clubs sportifs et culturels de participer activement à la vie et à l'équilibre de chacun, petits ou grands. Merci à tous les futurs adhérents de profiter de nos équipements Boussinois. Dans la continuité des actions en faveur des enfants et adolescents, ce même jour, des jeux gonflables gratuits étaient installés sur le pré commun. Qu'il fût agréable d'entendre les rires et les cris de joie résonner au centre de notre village !!

ASSOCIATION CANTONALE DES ANCIENS COMBATTANTS PRISONNIERS, COMBATTANTS D'INDOCHINE ET D'AFRIQUE DU NORD DE BOUSSENS, MANCIOUX, ROQUEFORT SUR GARONNE ET SAINT-MARTORY

Les membres du bureau de l'ACAC de Boussens ont rendu visite aux adhérents de l'Association des localités de Boussens et Saint-Martory. Nous avons été agréablement surpris de revoir tous nos amis en bonne santé et occupés pour certains à des travaux de rénovation et de bricolage et toujours aussi vaillants. La pandémie va encore une fois réduire les réunions physiques mais nous avons des ressources téléphoniques à notre disposition.

Le repas annuel est reporté car bien entendu protégeons nous et protégeons notre famille. Nous avons le devoir d'être prudents. Rendons-nous utiles pour ceux que nous côtoyons. Je vous propose à tous une réunion d'échange trimestrielle de façon à témoigner aux personnes présentes ce que nous avons vécu.

La vie reste belle, continuons à être positifs ! Vous remerciant d'avoir pris le temps de lire ces quelques lignes et vous souhaitant à tous un très bon trimestre ! N'hésitez pas à m'écrire ou me téléphoner pour me raconter ce qui vous tient à cœur. Bonne santé à tous et à très vite.

Permanence téléphonique
Michel LEGOEUIL
4 Chemin du Pic du Midi
31360 BOUSSENS
05 61 98 20 79 - 06 49 34 88 53

ÉTOILES DE L'ESPOIR

Nous essayons, comme chaque année, d'organiser des animations dans le but de récolter des fonds pour aider les enfants malades. Compte tenu du contexte sanitaire de 2020 aucune manifestation n'a pu être réalisée. Mais cette année, nous avons réussi à organiser un vide grenier (en octobre) ainsi qu'un tournoi de ping-pong (en décembre). Nous avons également organisé une vente de chocolats et madeleines. Des fonds ont pu être ainsi récoltés. Nous sommes conscients que la période est difficile pour tous mais nous restons convaincus que chacun de nous se sent concerné et continuera à nous soutenir dans notre démarche. Nous tenons donc à remercier la Mairie de Boussens ainsi que les employés municipaux qui, chaque année nous aident : subvention, prêt des salles et de matériel pour l'organisation de nos manifestations. Nous remercions aussi le Conseil Départemental, les commerçants et entreprises de Boussens et Salies du Salat, les associations, les particuliers qui sont partenaires et œuvrent pour nous aider en nous offrant des lots, des dons ainsi que leur aide. Je tiens personnellement à vous remercier tous d'être là chaque année et à continuer de nous soutenir. Merci aux adhérents de l'association d'être présents et fidèles : Pascale, Françoise, Michel, Nicole, Nicolas, Caroline, Joël, Laetitia, Sébastien, Odile.

"Si tu veux aller vite, marche seul mais si tu veux aller loin, marchons ensemble"

Isabelle TOUZANNE,
Présidente de L'Association
Etoiles de L'Espoir

CLUB FIL D'ARGENT

Chers Amis,

Nous avons repris nos activités depuis début septembre, nous pouvons à nouveau nous réunir les jeudis en respectant les gestes barrières... bien entendu. Nous nous sommes retrouvés au Traouc à la mi-septembre, où nous avons passé une excellente journée. Un délicieux repas nous avait été préparé par Nadine et ses « assistantes », avec d'excellentes grillades au menu ; merci aux cuisinières ! Une truite a été offerte à chaque participant. Nous avons noté une participation moins importante que d'habitude ; peut-être faut-il laisser le temps aux personnes de retrouver une vie normale...

En Octobre, une croisière sur le canal du midi était au programme ! A partir de Renneville nous avons vogué près de 6 heures où un petit vent frais nous a accompagnés tout le long de la balade. Un repas de qualité nous a été servi à l'intérieur de la péniche ; A noter une très bonne participation avec de nouveaux adhérents.

En Novembre, nous nous sommes rendus dans le Lot et Garonne pour la traditionnelle fête du chapon où un repas gargantuesque était servi, suivi d'une animation de qualité. Chaque participant est reparti avec son chapon !

Et pour terminer, au mois de décembre, nous nous sommes rendus en Espagne pour clôturer la saison. Un excellent repas nous était proposé et nous avons pu faire quelques courses pour agrémenter les fêtes de fin d'année. Le bureau se réunira prochainement afin de préparer l'assemblée générale qui pourrait avoir lieu courant janvier, si les conditions sanitaires le permettent. Le bureau ainsi que les membres du fil d'argent de Boussens se joignent à moi pour vous souhaiter une belle et heureuse année 2022.

Le Président, Christian Bressel

Contacts Club Fil d'Argent

- **Madame FREMOND** 05 61 90 00 32
- **Monsieur SALANDINI** 05 61 90 04 79
- **Monsieur COURNEAU** 05 61 90 01 10
- **Monsieur BRESSEL** 05 61 90 11 50

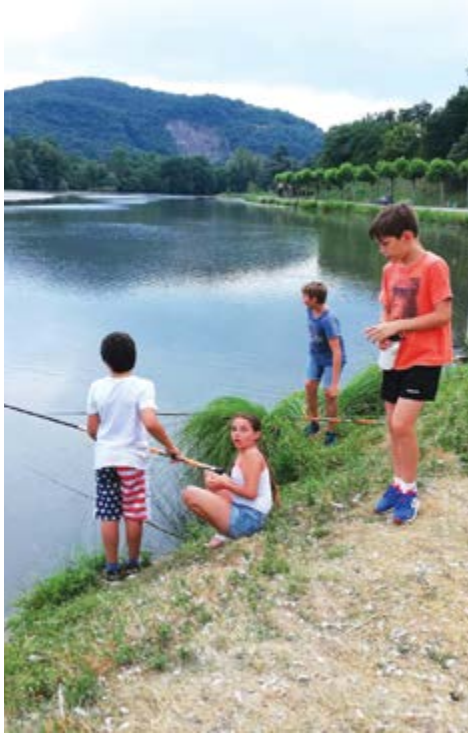

ECOLE DE PÊCHE DE L'EIBR

L'école de pêche de l'Entente Intercommunale de Boussens et de Roquefort sur Garonne enseigne pour les 8-14 ans les différentes techniques de pêche avec des notions de protection du milieu aquatique. Tous les mercredis après-midi de 13h30 à 17h, des parties de pêche sont organisées. Elles s'effectuent sur les berges de la Garonne et du Salat et les lacs de proximité. Les jours de mauvais temps, des cours théoriques se déroulent à la Mairie de Roquefort (ateliers de montage, étude des écosystèmes aquatiques, connaissance des règlements de la pêche...). Les projections de cassettes vidéo de pêche et la bibliothèque viennent consolider les connaissances des jeunes pêcheurs.

Pour tous renseignements complémentaires s'adresser auprès de Gilles au 06 12 20 22 33

UNE CAVALIÈRE PLEINE DE RÊVES

Nos championnats de France à Saint-Lô se sont bien déroulés. Nous nous sommes classés 3ème. Merci à tous mes sponsors qui m'aident dans mon aventure. Malgré tout cela... j'ai dû prendre une décision difficile... C'était le dernier concours de Bravo car mon petit champion a de l'arthrose. Je suis extrêmement fière de lui il m'a tout donné et a fini sa carrière médaille de bronze.

Lucile

LOS DANÇAÏRES

L'association a repris son activité timidement le 15 septembre 2021 à raison d'un atelier tous les 15 jours, le mardi soir de 18h30 à 20h30. L'assemblée générale s'est tenue le 19 octobre 2021. Les membres du bureau ont été réélus à l'unanimité des membres présents. Elle organisera son bal annuel le samedi 12 mars 2022, à partir de 22 heures dans la Salle des Fêtes, si le contexte sanitaire le permet. Il sera animé par deux groupes : "Estornapic" et "Bouilleurs de sons". Le pass sanitaire sera obligatoire.

BOUSSENS RANDO CLUB

L'Occitanie a été en grande partie le lieu privilégié des marcheurs ce deuxième semestre. L'été a été ponctué par les randonnées hebdomadaires dans les environs telles que St Lizier, Fougaron, Prat, Sepx, Auzas, le lac de Fabas, Arbas, le lac de Touille, Martres-Tolosane, Francon, Rieux Volvestre,...mais également en montagne. Les plus téméraires ont cheminé en Ariège, sur les pentes du port de Bassiès, de la chapelle de l'Isard, du col d'Ayens, de la cascade d'Arcouzan mais aussi sur celles de l'Hospice de France vers Luchon sur les sentiers du pic de l'Entécada.

Un premier séjour dans le Gers en juin a donné l'occasion aux randonneurs de découvrir une partie de la Gascogne. Basés à Fleurance, ils ont rayonné entre autres vers Lavardens, village médiéval dominé par son château, puis vers Lectoure en Lomagne, fief des comptes d'Armagnac possédant un palais épiscopal qui a été la demeure du Maréchal d'Empire Jean LANNES. Une marche sur un tronçon du patrimoine mondial "le chemin de St Jacques de Compostelle" les a conduits à La Romieu du nom gascon "Roumiou" qui signifie "pèlerin". Une soirée consacrée à l'astronomie leur a permis de se rapprocher des étoiles grâce à un dôme d'observation ; un télescope extérieur leur a dévoilé les cratères de la face éclairée de la lune. Le séjour ne pouvait pas se terminer sans passer par l'abbaye cistercienne de Flaran.

En octobre ils sont allés s'oxygéner à Laguiole dans l'Aveyron. Outre la visite de la fromagerie du village où ils ont pu découvrir la fabrication du fameux "Laguiole", ils ont aussi appris dans une coutellerie comment sont fabriqués les couteaux si renommés mais très souvent imités. À ce jour, il ne reste que deux coutelleries qui fabriquent entièrement leurs couteaux, les autres faisant venir les lames de Thiers. À travers leur pérégrination, ils ont traversé Estaing doté d'un château classé monument historique, le village quasi-circulaire de St-Come d'Olt, Espalion et son église du Persé. Les paysages divers tels que bocage, forêts, prairies, ont été le théâtre des randonnées au cours desquelles ils ont pu observer de beaux troupeaux de vaches telles que les "Aubrac", les "Simmental" venues de Suisse et les "Fleurs d'Aubrac" issues du croisement d'une mère Aubrac avec un père charolais. Depuis Nasbinals, ils se sont rendus au lac glaciaire des Salhiens qui alimente la cascade de Déroc, celle-ci tombant dans un grand trou, dangereux car à découvert et sans protection. Le clou du séjour a été la dégustation de "l'aligot" dans un véritable buron !

Cette année, le BRC a offert à ses adhérents deux excursions gratuites en bus, l'une à la passerelle de Mazamet avec traversée de celle-ci et marche sur les hauts de Hautpoul, l'autre à Pau avec visite guidée à pied de la ville, puis du château où est né le roi Henri IV, dit le "Vert galant" et pour clore la journée, randonnée dans les bois autour du château... Ces journées sont appréciées et permettent au plus grand nombre d'y participer.

L'association était présente au forum des associations en septembre, ce qui a porté ses fruits puisque de nouveaux Boussinois ont intégré le groupe. Elle compte 48 adhérents à ce jour qui vous souhaitent une bonne fin d'année et vous disent à l'année prochaine pour d'autres découvertes.

MELI MELO

À la mi-septembre notre club Méli-Mélo a repris ses activités avec les mesures sanitaires recommandées.

Nous avons eu le plaisir d'accueillir deux nouveaux adhérents pour la peinture. En octobre, nous avons réuni toutes les adhérentes et adhérents pour un repas au restaurant de l'Hôtel du Lac afin d'avoir le plaisir de se retrouver enfin après un an d'absence.

Nous avons exposé nos tableaux à la Médiathèque de Boussens. Nous ne pensons pas malheureusement reprendre les fleurs.

Notre assemblée générale s'est tenue le 10 janvier 2022. Nous vous souhaitons une belle année 2022

Pour le bureau,
Yvonne FREMONT

BOUSSENS CASSAGNE MAZÈRES TENNIS

Un superbe début de saison !! Sur ce premier trimestre, le club a pu évoluer dans des conditions optimales. Et pour la première fois de sa jeune histoire, le BCM compte plus de 170 adhérents !! Les entraînements sont ouverts à tous les publics. Filles et garçons. Du baby-tennis pour les 4/5 ans, jusqu'à la compétition adulte. Sans oublier le tennis loisir. Et ce du lundi au samedi. Des stages sont également organisés à toutes les vacances scolaires. La compétition a enfin pu reprendre cet automne ! Le BCM a pu engager plus de 15 équipes. Des 11/12 ans jusqu'aux 55 ans. Trois rassemblements interclubs ont également pu être organisés sur les structures du club. A noter la très belle performance de l'équipe +35 ans hommes, qui accède à la première division régionale !

Les sections Fit-tennis et Padel ont fait leur apparition cette saison ! De nombreux adhérents y participent déjà.

Les séances de Fit ont lieu le lundi à Mazères et le jeudi à Boussens. Celles de padel les lundi, mardi et jeudi. Une première compétition de padel est même déjà organisée cet hiver. Avec un tournoi interne regroupant 20 équipes ! Et dont les bénéfices seront reversés au profit du Téléthon. À très bientôt sur les courts du BCM !!

RENSEIGNEMENTS & CONTACTS BCM

- **FAGGIONATO Marc – 06 85 64 67 76**
  Professeur diplômé d'état de tennis
- **PALAZZI Fabrice – 07 77 83 44 69**
  Professeur diplômé d'état de tennis
- **PONSOLLE Ludovic - 06 78 94 56 07**
  Président du club

Adresse mail du Club : bcm-tennis@orange.fr

Retrouvez toute l'actualité en temps réel sur le site internet du club, sur Facebook et Twitter « Boussens Cassagne Mazères Tennis ».

PYRÉNÉES EXPRESSION

Les adhérents à l'association continuent à créer des "œuvres " et restent en contact. L'expo faite en 2021 à la médiathèque a donné courage et espoir à tous ! Pour 2022, des expositions sont prévues : au casino de Salies du Salat, en Ariège, à Boussens, et autres lieux. L'atelier " loisirs créatifs" qui avait lieu le mardi de 14 h 30 à 17 h à la maison des associations à Boussens reprendra en février si cela est possible... la date reste à fixer. Bonne année à tous.

Le bureau, Solange SERRIS

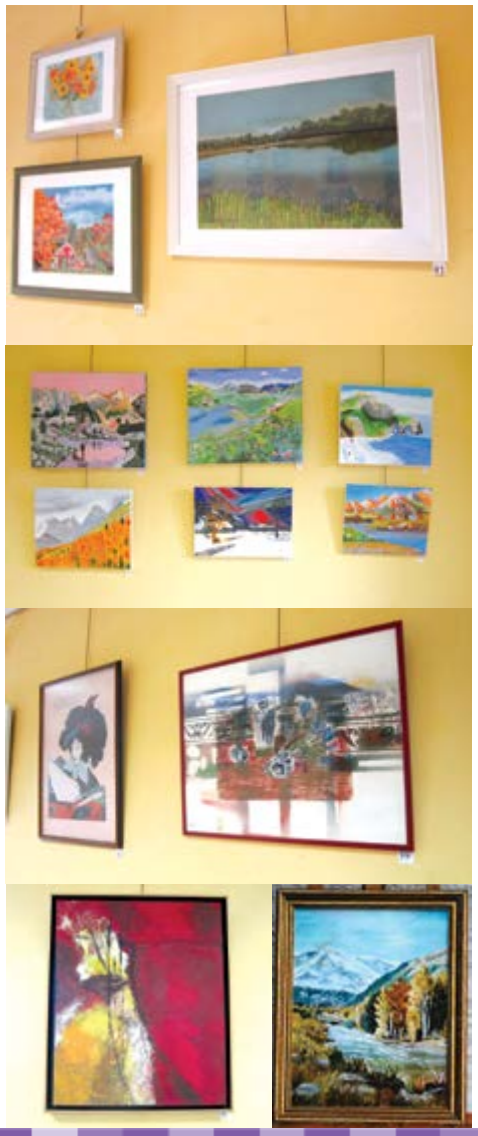

VIE ASSOCIATIVE

L'ANNUAIRE DES ASSOCIATIONS

ACCA - CHASSE
05 61 90 13 85

ADREM RECYCLAGE
06 12 04 69 34

VÉTÉRANS ACAC
06 88 12 38 94

ASSO. ART ET MUSIQUE
05 61 90 05 95

ASSO. EMPLOYÉS MUNICIPAUX
05 61 90 02 25

LA BOUCHE EN CHŒUR
07 71 08 13 15

BOUSSENS ÉNERGIE
06 32 35 40 25

UNE CAVALIÈRE PLEINE DE RÊVES
06 74 15 22 04

CHŒURS DES TROIS VALLÉES
07 82 53 52 86

COMITÉ DES FÊTES
06 76 48 39 29

LOS DANÇAÏRES
06 74 97 35 10

ELDORADO COUNTRY
05 61 97 45 11

ÉTOILES DE L'ESPOIR
06 24 43 35 32

ECOLE DE PÊCHE
05 61 90 34 61

LE FIL D'ARGENT
05 61 90 11 50

GYM-ÉVEIL CORPOREL
06 24 17 08 24

IMPACT KARATÉ 31
06 60 86 93 98

JUDO CLUB BOUSSENS 31
06 08 54 06 53

MABROC FOOTBALL
U6 À U13
06 76 18 34 34
U14
06 37 91 16 35

MELI-MELO CRÉATIF
06 46 64 55 23

MUSIKAVIVRE
06 52 05 99 49

PING PONG LOISIRS
06 47 94 36 57

PYRENEES EXPRESSION
05 61 98 15 70

RANDO CLUB
06 86 91 88 73

SONG DAY BOUSSENS ECOLE DE CHANT
06 41 70 87 77

BOUSSENS CASSAGNE MAZÈRES TENNIS
06 85 64 67 76

ÉTAT CIVIL

NAISSANCES

PUJOL Demian, né le 14.07.2021 à Quint Fonsegrives (31), fils de PUJOL Yannick et MARCHAL Rénate, Elli

GAERTNER FOGUEZ-VILLAVERDE Tao, Yaël, Susy, née le 18.08.2021 à Toulouse (31), fille de, FOGUEZ-VILLAVERDE Jérémy, et Bruna, Jane GAERTNER

COUVRAN Aaron, Loïc, Paul, né le 22/08/2021 à Toulouse (31) fils de COUVRAN Christopher et LEGROS Tatiana, Marie, Jocelyne

CRINON Milo, Eric, Jean, Marc, né le 03/09/2021 à Saint Gaudens, (31), fils de CRINON Rémi, René, Jean et de BROGNARED Florianne, Marie, Hélène

ARMOUDON IGLESIAS Judicaël, né le 14/09/2021 à Saint Gaudens, (31), fils de ARMOUDON Jonathan et IGLESIAS Julie

COUVRI Axel, Philippe, David, né le 18/11/2021 à Saint Lizier, (31), fils de COUVRI Laurent, Philippe et RAUFAST Jennifer

TUSSAU Anaëlle, Sonia née le 04/12/2021 à Toulouse, (31) fille de TUSSAU Emmanuel, André et ASSAMOI Inés, Sopie, Marina

TUSSAU Yanis, Samuel né le 04/12/2021 à Toulouse (31), fils de TUSSAU Emmanuel, André et ASSAMOI Inés, Sopie, Marina

MARIAGES

RAUFAST Mathieu et THOUMAZET Emilie, le 07.08.2021

SMITH John et LOUIS Manon, le 28.08.2021

HERNANDO Jean-Paul et FLORES Cindy, le 28.08.2021

JEAN Grégory et BOUFFARTIGUE Elodie, le 04.09.2021

PACS

GUALINA Nicolas et GRANIER Charlène, le 13.09/2021

PHILIS Paul et RIESCH Clarysse, le 26.11.2021

DÉCÈS

FOCH Thierry
le 14.08.2021

BAMARD Patrick
le 24.08.2021

THIEBAUX Jean-Claude
le 22.10.2021

LAFON Josette
le 16.11.2021

RIVELLA Michel
le 19.11.2021

CAPACES Nicole
le 24.11.2021

UN ACCOMPAGNEMENT AUX DÉMARCHES ADMINISTRATIVES à CAZÈRES et à RIEUMES

France services

Liberté
Égalité
Fraternité

Communauté de communes
Cœur de Garonne
12 rue Notre Dame
31370 RIEUMES

POUR QUE VOTRE DÉPLACEMENT SOIT EFFICACE

Selon vos démarches, pensez à apporter les documents nécessaires

- ▶ carte d'identité
- ▶ carte vitale
- ▶ numéro d'identification (CAF, Pôle Emploi...)
- ▶ avis et déclaration d'imposition

France Services: faciliter les démarches du quotidien

France Services est un nouveau modèle d'accès aux services publics pour les Français. L'objectif est de permettre à chaque citoyen d'accéder aux services publics dans un lieu unique, quel que soit l'endroit où il vit en ville ou à la campagne.

FRANCE SERVICES VOUS ACCOMPAGNE

1 Formation, emploi et retraite
- Je prépare ma retraite
- Je cherche un emploi
- Je suis affilié à la MSA

2 Etat civil et mobilité
- J'achète / Je vends un véhicule
- J'établis mes papiers d'identité
- Je change d'adresse

3 Logement et courrier
- Je déménage
- J'ai besoin d'un service postal
- Je gère mon énergie
- Je souhaite effectuer des travaux dans mon logement
- Je cherche une allocation logement

4 Finances
- Je suis accompagné sur mon espace impots.gouv.fr
- Je suis mis en relation avec les services compétents

5 Santé
- Je cherche à rembourser mes soins
- Je suis en situation de handicap
- Je prends soin de ma santé

6 Justice
- Je fais face à un litige
- Je fais face à un conflit
- Je suis victime d'une infraction

7 Social et famille
- Je donne naissance
- Je m'informe sur mes prestations
- Je signale un changement de situation
- Je suis mon dossier

NOUS CONTACTER

France services Cazères

31 promenade du Campet
31220 CAZÈRES

05 62 01 48 59
Camille LALANNE
Amandine RIVIÈRE

franceservices.cazeres@cc-coeurdegaronne.fr

Horaires d'ouverture

Lundi : 9h-12h30 et 13h30-17h
Mardi : 9h-12h30
Mercredi : 9h-12h30
Jeudi : 9h-12h30
Vendredi : 9h-12h30 et 13h30-17h

France services Rieumes

2 place du marché à la volaille
31370 RIEUMES

09 67 51 89 96
06 14 80 78 39

Audrey GALEOTÉ
Lauralie SOULA

franceservices.rieumes@cc-coeurdegaronne.fr

Horaires d'ouverture

Lundi : 14h-17h
Mardi *: 8h30-12h30 et 14h-17h
Mercredi : 8h30-12h30
Jeudi : 8h30-12h30 et 14h-17h*
Vendredi : 8h30-12h30

*Accueil sur rendez-vous

France services peut vous accueillir sur rendez-vous entre 12h30 et 14h ou jusqu'à 19h

Le + France services vous propose un accompagnement aux démarches en ligne et l'accès à un ordinateur

En période de COVID, prenez RDV avant de vous présenter.

BOUSSENS SERVICE

URGENCES
POMPIERS **18**
GENDARMERIE **17** ou
05 61 97 00 17 Cazères
SAMU **15**
SECOURS DEPUIS UN TÉLÉPHONE PORTABLE **112**
EAU **05 61 94 81 81**
GAZ **0800 473 333**
ELECTRICITÉ **09 72 67 50 31**

SECRÉTARIAT DE MAIRIE
Ouvert du lundi au vendredi
de 13h30 à 17h00
Secrétaire Générale :
Guylaine Darmani
Marchés Publics - Urbanisme
Comptabilité : Pascale Fabié
Accueil : Marie-Claude Mallet
Tél. **05 61 90 02 25**
Fax **05 61 90 07 88**
mairie-de-boussens@wanadoo.fr

MÉDIATHÈQUE MUNICIPALE
Ouverte au public lundi
de 13h30 à 17h00
Mercredi de 10h00 à 12h00
et de 13h30 à 17h00
Vendredi de 13h30 à 18h00
Responsable : Karine Falempe
Tél : 05 61 87 54 15
mediatheque-de-boussens
@wanadoo.fr

AGENCE POSTALE COMMUNALE
du lundi au vendredi
de 13h30 à 16h30
le samedi de 10h à 12h
Tél. 05 61 98 27 15
Accueil : Myriam Ousset

GARE SNCF
Tél. 05 61 90 00 01

ECOLE ÉLÉMENTAIRE
Tél. 05 61 90 01 04

ECOLE MATERNELLE
Tél. 05 61 90 02 51

CANTINE SCOLAIRE
Tél. 05 61 90 05 92

ALSH
Mercredi de 11h40 à 18h30

ALAE
Tél. 05 61 98 28 92
ou 06 67 12 34 87
Lundi, mardi, jeudi
et vendredi de 7h30 à 8h50
et de 16h30 à 18h30
Mercredi de 7h30 à 8h50

ATELIERS MUNICIPAUX
Tél 05 61 97 13 23

MICRO CRÈCHE
«Les petits Loups du Plateau»
Tél. 05 61 97 13 53

COLLECTE DES DÉCHETS
Mercredi : emballages
et papiers (tous les 15 jours)
jeudi : ordures ménagères

3 DECHETTERIES
Le Fousseret / Mondavezan /
Rieumes ouvertes du mardi
au samedi de 9h à 12h
et de 14h à 17h

STADE - SALLE DE SPORTS
Tél. 06 61 81 99 25

CAMPING MUNICIPAL PISCINE
Ouvert toute l'année.
Renseignements
05 61 90 03 60 ou 06 61 81 99 25

ASSISTANTES SOCIALES
Sur rendez-vous
à la maison des solidarités
à Cazères / Garonne
Tél. 05 61 98 44 70

ASSISTANTE MATERNELLE
Bonzon Laetitia / Legros Tatiana
Tél. 06 89 96 66 06
Marcillac Jacqueline
Tél. 06 13 22 97 50

SERVICES RELIGIEUX
4ème samedi du mois à 18h

MÉDECIN
Dr Cazavet / Tél. 05 61 90 04 08

MASSEURS-KINÉSITHÉRAPEUTES
D.E.M. Teychenne
Mme Zerlaudt
Tél. 05 61 97 45 73 /
06 89 85 06 96

ERGOTHÉRAPEUTE
Sicre Isabelle
Tél. 06 49 40 79 74
Bâtiment La Lanne

ÉDUCATRICE SPÉCIALISÉE
Manas Aurélie
Tél. 06 68 34 74 95
Bâtiment La Lanne

ORTHOPHONISTE
Mme Gabas / Tél. 05 61 97 45 73

PHARMACIE
M. Castan / Tél. 05 61 90 00 04

MÉDECINE INDIENNE
Eclosion - Centre Ayurvéda
Tél. 06 12 29 27 13

INFIRMIÈRE
Mme Boutonnet
Tél. 05 61 90 40 30

INFOGRAPHISTE WEBDESIGNER
Jin Alice / Tél. 06 51 12 81 22

TRADUCTRICE CHINOIS
Jin Alice / Tél. 06 51 12 81 22

CABINET BIEN-ÊTRE REIKI - HYPNOSE
Touzanne Isabelle
Tél. 05 61 90 72 05
06 24 43 35 32

MAGNÉTISEUR
Siellet Nadej (sur RDV
une semaine par mois
au presbytère)
Tél. 06 95 70 30 74

HOME STAGING EXPERT
Pet'Immo : Munier Caroline
Tél. 06 50 78 60 13

YES INTERIM
Tél. 05 61 98 22 00

MENUISERIE SAUBENS
Tél. 05 61 90 14 93

DRESSAGE CHIENS
Mazurier Priscillia
Tél. 06 61 07 41 86

MENUISIER EBENISTE
Couget Laurent
Tél. 05 61 90 04 89
07 89 69 79 56

CONSTRUCTION METALLIQUE
Laporte Patrick
Tél. 05 61 90 67 65
06 68 55 50 15

MAÇONNERIE
Sauvage René
Tél. 09 65 34 63 86
06 83 38 47 08

ELECTRICITÉ GÉNÉRALE
DVI Elec Multitechniques
1 rue de la Poste
Tél. 07 81 66 55 20

CONTRÔLE TECHNIQUE SECURITEST
Tél. 05 61 98 20 95

PRO.CO.BOIS
vente de bois de chauffage
Tél. 05 61 97 67 61
06 77 47 92 57

POSE DE CARRELAGE ET DALLAGE
Coudy Laure
Tél. 06 25 26 33 08

COIFFURE MIXTE
- Béatrice / av. du 11 nov. 1918
Tél. 05 61 90 01 01
- Nathalie / 6 rue des jardins
Tél. 05 61 90 50 58
- Katty Coiffure / Zi Sansonnet
Tél. 05 61 90 00 57

COIFFURE À DOMICILE
- Carine / Lot Calaouères
Tél. 06 20 75 57 15
- Sylvaine Coiffadom
Tél. 06 31 23 96 95
- Jennif'hair
7 quartier Sansonnet
Tél. 06 99 63 47 89
- Céline "Emotif"
Tél. 06 32 95 96 63

ALIMENTATION - BAR PRESSE - JEUX
Budera Edwige et Nadège
ouvert 7j/7 du lundi
au vendredi de 7h30 à 19h
le samedi de 9h à 19h
le dimanche de 9h à 12h30
et de 17h30 à 19 h
Tél. 05 61 90 00 75

BOULANGERIE - PÂTISSERIE
Boussens / Tél. 07 84 37 18 45
Ouvert tous les jours sauf le mardi

HÔTEL - RESTAURANT
- Hôtel restaurant du Lac**
Tél. 05 61 90 01 85
- Restaurant Chez Bri
Tél. 05 62 01 43 75

PIZZA À EMPORTER
Dam 2 Pizz / Tél. 05 61 87 09 84

TRAITEUR ET CUISSON
- Breton Thierry
Tél. 06 69 09 44 08
09 83 88 17 60
- Le Viet Nam / 06 13 22 97 50

FRUITS ET LÉGUMES EN PLEIN AIR
Aire de repos du rond point,
tous les jours,
Tél. 06 81 07 92 06

FOOD TRUCK "CHTI PATATE"
Restauration de plein air,
aire de repos du rond point, tous
les jours / Tél. 06 16 03 02 54

LA RUCHE QUI DIT OUI
Jeudi de 17h à 19h
Maison Associations
à Boussens
Tél. 06 19 70 72 83
laruchequiditoui.fr/fr/
assaemblies/12928